

# 明るい社会

No.693



道社協Facebook



じぶんの町を  
良くするしくみ。  
赤い羽根共同募金  
ここにも役立てられています

1

2020年度

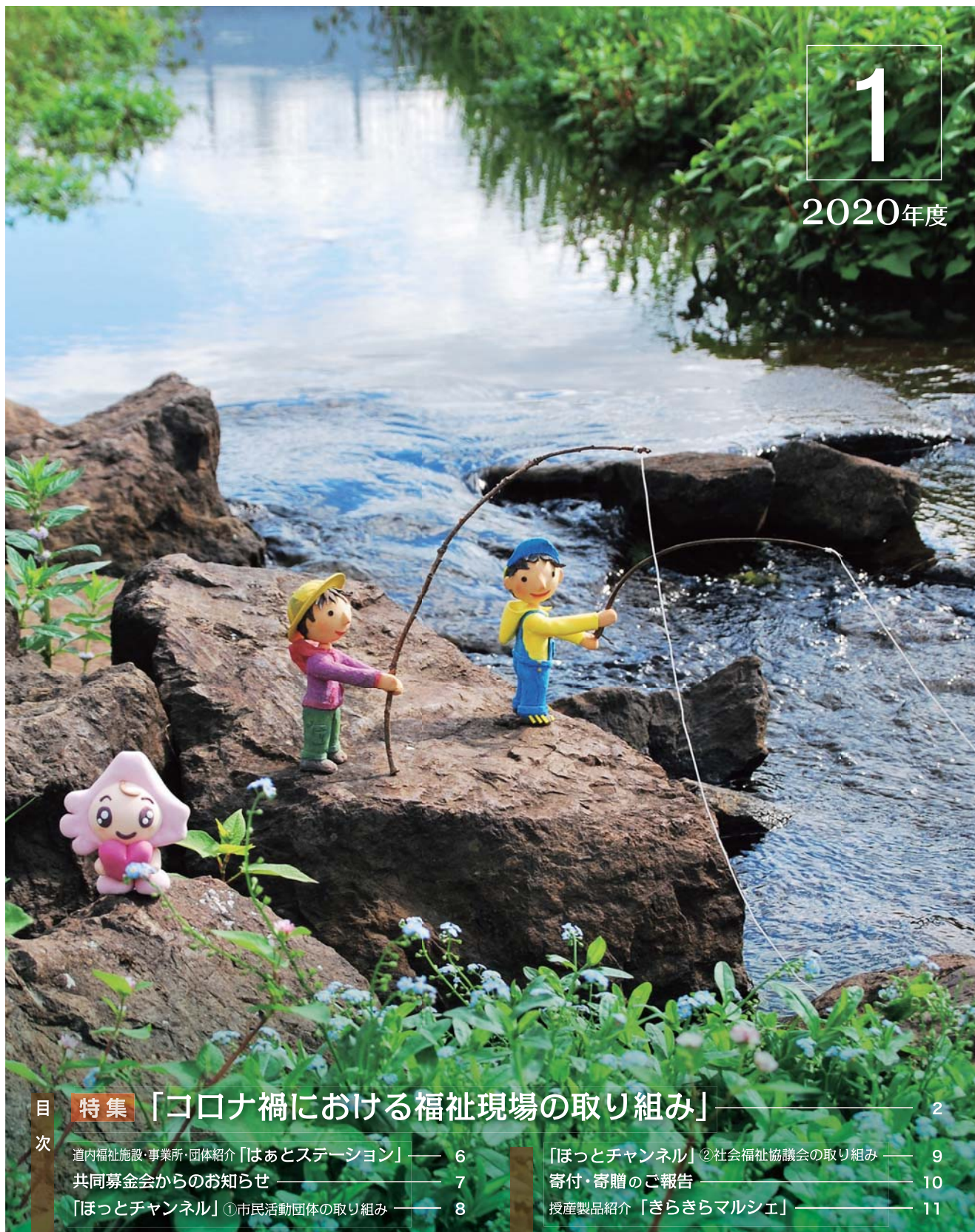

目次

**特集 「コロナ禍における福祉現場の取り組み」**

2

道内福祉施設・事業所・団体紹介「はあとステーション」 — 6

共同募金会からのお知らせ — 7

「ほっとチャンネル」①市民活動団体の取り組み — 8

「ほっとチャンネル」②社会福祉協議会の取り組み — 9

寄付・寄贈のご報告 — 10

授産製品紹介「きらきらマルシェ」 — 11

# コロナ禍における福祉現場の取り組み

新型コロナウイルス感染症の感染拡大に伴う緊急事態宣言により、私たちの生活には様々な影響がありました。

特に対人支援を行う福祉の現場においては、密接を避けることは難しく、感染防止に配慮しながらサービスを継続するにはどうすればよいか考える必要があります。

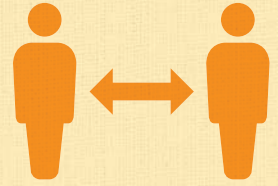

今回の特集では、厳しい状況にありつつも、

工夫を凝らし活動する福祉現場の取り組みについてレポート形式でご紹介いたします。



## 感染対策をとりながらの施設運営

特別養護老人ホームひらおか梅花実では、今年4月に職員1名が新型コロナウイルス陽性の診断を受けました。道内においては、介護施設での発症例がまだほとんどない時期でしたので、施設が発信する情報が不足すると、様々な憶測を呼び、混乱の要因になることが危惧されました。そのため、施設内外に対して、書面やホームページ等を活用しながら、積極的に情報を開示することを心がけました。

### コロナ禍におけるご家族とのつながり

幸いそれ以上の感染拡大はありませんでしたが、各関係機関や地域の皆さまから、温かい励ましの言葉や物資のご協力を賜り、幾度となく勇気づけられながら今日に至っています。

一方で、「自宅のエアコンの室外機から（ひらおか梅花実で発生した）ウイルスが入ってこないか心配」、「ひらおか梅花実のデイサービスの利用者が棟内にいるのでマンションを消毒すべきか？」などの問い合わせもありました。まだまだ解明されていない点が多いウイルスであり、情報の不足が不安な気持ちを助長す

るということを感じました。物理的な「3密」は当然回避しなければなりません。が、意思疎通や情報交換、共有といったコミュニケーションは、むしろ「密」に行う必要があることを実感しています。

2月下旬からは当施設においてもご家族等による面会を中止させていただきました。この間も会えない不安、情報不足による不安に配慮した取り組みを行っています。入居されている方々のお元気な様子をご家族にお伝えするため、毎月の様子を写真に収め、郵送しています。いつもの自然な表情を撮影するよう心がけ、ご希望の方にはメールでもお送りしました。パソコンの画面を通じたオンライン面会では、耳の不自由な方にとって聞き取りにくいなど、実際の面会に比べると不便さはあるものの、お元気な様子を確

認でき、ご家族にとっては安心につながったようです。

7月からは、消毒等の対策を行った上で、10分程度面会室での面会も開始しております。短時間ではありますが、実際に会えることで、面会制限中の不安が解消され、久しぶりの笑顔が見られた方も多くいらっしゃいました。今後も、面会の方法については、市内の発生状況等も



考慮しながら、適宜あらゆる方法を検討していきたいと思えます。

### 継続した感染対策

現在も気を緩めることができない状況が続いておりますが、そのような中、万が一感染症が発生した際に、感染拡大の防止策についても準備を進めております。当法人は、札幌市厚別区と清田区に3つの拠点を保持しており、感染症が発生した際の協力体制について検討をしています。系列施設に感染を広げないためには、



#### 施設概要

法人名：社会福祉法人栄和会  
 理事長：藤井和子  
 特別養護老人ホームひらおか梅花実  
 80名定員（ユニット型 短期20名 通所20名併設）  
 他、特養、ケアハウス、老健、通所介護、通所リハビリなど、厚別区、清田区を拠点にサービス提供

各施設が責任を持って対応を行うことが重要ですが、実際にクラスターが発生した施設の報道内容等を見ると、人員の問題などは、一施設だけの対応では限界があることも明らかです。法人内で一定のルールに基づきながら人員の面で協力し合うことを念頭に、行政や関係団体との連携も密に計画を立てていきます。

今後も、新型コロナウイルス感染症予防に関する理解を深め、新しい生活様式とそれに沿ったケアの方法を考えながら、ご利用いただく皆様の安全な生活環境をお守りしたいと思います。

## オンラインによる社協事業の実施

江別市社協では、これまで高校生を対象に夏休み期間を活用して高齢者・障がい者施設の見学と業務を体験する「ワークキヤンプ」を開催してきましたが、今年度は新型コロナウイルス感染症拡大を受け、施設での実施は困難と判断しました。しかし、福祉教育を止めることなく、「いま、出来ること」を関係機関とともに考えた結果、インターネットを活用したオンラインでの認知症講座を企画しました。

### 協働スキームの構築

講座内容は、これまでもワークキヤンプに協力いただいていた「特別養護老人ホーム静苑ホーム」の職員が講師を務め、「認知症の理解と関わり」を高校生へ伝えていくこととしました。また、インターネットを活用したシステムについてはノウハウに乏



しく、町おこしなどでインターネットを活用した事業のノウハウを持つ「NPO法人みなと計画」に助言を求めたところ、運営のサポートをしてくださるとの申し出を受けました。こうして、オンライン講座の開催に至り、7名の高校性がスマートフォンやパソコンで参加することとなりました。

### 当日の様子

当日は、オンライン会議システム「Zoom(ズーム)」を利用し開催しました。Zoomの特徴として、同

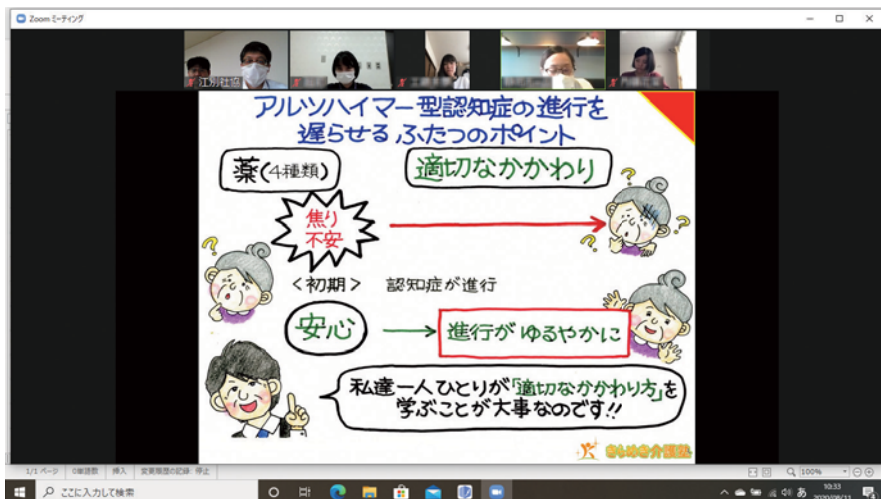

時双方向でのやり取りが可能となるため、その場で質疑応答することにより理解を深めながらプログラムを進めることができました。

参加した高校生からは「今まで周りに認知症の人が居なかったため関わる機会がなかったが、今後そういった人たちの気持ちを理解できるようになりたい」「もし祖父母が認知症となったときには、今回の勉強を



江別市社会福祉協議会  
 会長：佐藤 功  
 住所：江別市錦町14-87  
 江別市総合社会福祉センター内  
 電話：011-385-1234  
 H P：http://www.ebetsu-shyakyo.jp

生かしたい」といった感想が寄せられました。

### おわりに

今回の取り組みを振り返ると、「オンラインでの実施」はもとより、3機関での協働開催となったことに大きな意義があると感じています。コロナ禍のなか、わたしたちは対面での面談機会を大幅に縮小せざるをえません。生活困窮者支援やボランティアコーディネート、個別相談支援や地域活動の違いがあれど、これまで培ってきた多くのノウハウが機能しないことが予測されます。今後ますます、多機関が協働することで相互補充関係を形成しながら、地域福祉を推進する必要があるものと考えます。

## 新たな人材確保の取り組み

### オンライン面接試験導入のきっかけ

株式会社ライフデザインは、サービス付き高齢者向け住宅をはじめとし、定期巡回型サービス、通所介護など幅広く介護サービス事業所を運営しており、人材確保のための面接試験も日々、行っています。

今年の1月頃より新型コロナウイルスの影響もあり、我々、事業者側もちろんですが、面接を受ける側の皆さんも、過度の接触に対して不安な気持ちを持っている事を知りました。

ここ数か月間で、在宅

ワーク、オンライン授業、オンライン飲み会…など様々なものが新しい形に変わっていく中で、職員の採用面接に関しても、従来のように事業所に足を運んでいただき、対面方式で行うという固定観念を取り払って考えていく事が必要なのではと考えたのがきっかけでした。

オンラインによる面接を実施する際には、面接担当者及び面接希望者のスマートフォンに「Zoom」のアプリを入れて頂きます。通常の面接と同じように実施する日時を決め、所定の時間になったら、アプリを起動して事業者側より「オンラインミー



ディング」に招待を行い、そこに参加してもらおう形で、LINEのビデオ通話のような形で面接を行うことが出来ます。

実際に何度か面接を行って見た感想としては、お互いの顔や音声なども鮮明に見えますし、それぞれ質疑応答のようなやり取りもスムーズに行えたので、ほとんど不自由を感じること無く、今までの「面接は対面式で行うもの」という面会の概念が良い意味で覆されました。

メリットはやはり、直接的に接触をすることなく、面接を実施出来る為、お互いにコロナウイルスの感染に関する心配をしなくても良い事です。他にも、スマートフォンによる面接が可能なので、時間や場所に縛られることなく面接を行う事が可能になる事を実感しました。

### 施設紹介動画等の配信

当法人では、今年の5月頃よりホームページにて施設紹介動画の配信を開始しました。作成したきっかけとしては、このコロナ禍において各施設への入居を検討されている方々が、コロナウイルス感染予防の観点から、これまでのように気軽に施設内を見学する事が出来なくなっ

### 動画施設紹介

<http://lifedesign-gr.jp/publics/index/89/>



サービス付き高齢者向け住宅  
【ライフシップ 植物園前】  
電話：011-211-4620  
定員：158室  
併設事業：  
通所介護事業・訪問看護事業



住宅型有料老人ホーム  
【ライフシップ 琴似】  
電話：011-215-6681  
定員：46室  
併設事業：居宅介護支援事業・通所介護事業・定期巡回サービス事業



サービス付き高齢者向け住宅  
【ライフシップ 大麻】  
電話：011-398-5201  
定員：99室  
併設事業：通所介護事業



サービス付き高齢者向け住宅  
【ライフシップ 深川】  
電話：0164-34-7560  
定員：100室  
併設事業：通所介護事業・定期巡回・随時対応型訪問介護看護事業・居宅介護支援事業・訪問型サービスA

ため、パンフレットの紙面のみでは伝わらない部分を、補うために動画を作ったのが始まりでした。当初は、施設入居を希望されている方に向けて考えていましたが、求職者の方々にも施設内の見学や様子をお伝えする事ができ、施設内の各フロアの様子を見てもらう事で、実際にどのような場所で行事をするのかという事を感じて頂けた事もよかったです。

### 会社概要

法人名：株式会社ライフデザイン  
所在地：札幌市西区八軒1条西1丁目3番15号  
電話：011-215-5138  
HP：http://lifedesign-gr.jp/  
従業員数：373名(2020年8月31日現在)

### 入所者定員

- ・ライフシップ植物園前(サービス付き高齢者向け住宅) 定員160名
- ・ライフシップ琴似(住宅型有料老人ホーム) 定員46名
- ・ライフシップ大麻(サービス付き高齢者向け住宅) 定員99名

この他、定期巡回・随時対応型訪問介護看護、通所介護、訪問看護、居宅介護支援事業を道内5拠点(札幌、江別、深川、帯広、函館)にて運営しています。



知的 快適 創造的オフィス創りで地域に貢献する

# サンコー事務機株式会社

お客様の变えたい・良くしたいを「カタチ」にするオフィス・施設の総合ディーラー

〒060-0013 札幌市中央区北 13 条西 18 丁目 36 番 90

TEL 011-614-2255 (代表) FAX 011-614-5245 URL <http://www.sancoh.gr.jp/>

### 取扱品目

OA 機器全般の販売・レンタル、オフィス関連商品の販売、プロバイダー事業、ICT 関連機器の販売、ネットワークシステムの構築、小冊子などの印刷を行うドキュメントサービス、情報システムの提案・導入・保守、基幹系業務(販売管理・給与計算・財務)等をはじめ、その他各業種業務用パッケージソフト提案・導入・保守、OA 機器の保守、点検、修理等、福祉機器関連商品の販売、NTT 商品取次、その他、オフィス・施設的环境をよりよくするための一切の事業



15503035/JISQ27001:2006  
当社は ISMS 認証企業です。

## はあと♡ ステーション

道内の福祉施設・事業所・  
関係団体等の取り組みを  
毎回ご紹介します



### 社会福祉法人シルバニア デイサービス ウィズ東苗穂

管理者／澤田 千晶

〒007-0819  
札幌市東区東苗穂町  
1089番1  
TEL 011-789-3001

札幌市東区にある社会福祉法人シルバニアでは、特別養護老人ホーム・障がい者支援施設「ウィズ東苗穂」と、高齢者ケアハウス「ポプラ東苗穂」を運営しています。

また、高齢者の方と障がい者の方の通所（デイサービス）事業も別々に展開していましたが、平成30年11月からそれらを一体化し「共生型デイサービス」として現在運営しており、今回ご紹介させていただきます。

### きっかけとなったエピソード

高齢者と障がい者を一体化した「共生型デイサービス」をはじめのきっかけとなったエピソードを一つご紹介します。

当施設の生活介護を長くご利用になつていた障がい者の方が65歳を迎えて介護保険制度対象となり、通所も障がい者対象のものから高齢者デイサービスへ移行する事になりました。



お菓子づくりの様子

その際にその利用者様が「自分の事をよくわかって慣れたスタッフがすぐ目の前にいるのに、その人達にはもう自分のケアをお願いできないのか。」と残念がる姿がありました。共生型デイサービスを運営することで「65歳になると慣れ親しんだ障がい通所スタッフから高齢者スタッフに変更しなければならぬ」という大きなデメリットがひとつ無くなりました。

### 年齢や障がいの枠を超えた交流

また、親睦や交流を深めてくれる集団単位でのレクやリハビリ、余暇活動などを年齢や障がいの枠を越えて行える事は、活動の選択肢の増加に繋がります。



縁日にて

ました。ご自分とは異なる世代の方との関わりは、自然と相手を思いやったり気づかたりする場面の増加に繋がったように見受けられます。これらとても嬉しい効果でした。

現在はコロナウイルス感染拡大防止のために、カラオケ等のレクを積極的に行えない状態が続いています。感染症予防に努めながら世代を越えて一緒に趣味活動などを行うのはとても難しい事ではありますが、せっかくなので貴重な時間を何とか安全に楽しく過ごしていただけるよう工夫を凝らしてサービスを提供する、と言う事が今現在の共生型デイサービスの最大の取組といえます。

### 今後の展開

#### 就労継続支援A型事業所と カフェ&ギャラリー

令和2年12月には就労継続支援A型事業所の開設を予定しております。また、カフェ&ギャラリーも設置し、地域の皆様の気軽な集いや、芸術活動をされている方の個展などに活用していただくことで「地域を豊かに」するお手伝いをさせていただければ、とも考えております。

現在、カフェのネーミングやロゴ作成、メニューや内装コンセプトの決定などに、スタッフだけではなく利用者様やご家族、ボランティアさんにもどんどん携わっていただき、法人全体で「新たな空間づくり」を展開中です。完成の折には是非一度お立ち寄り下さい。

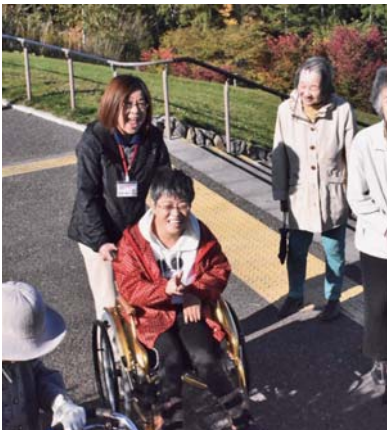



# 今年も10月1日からスタート!赤い羽根共同募金運動



今年も10月1日から全国一斉に74回目となる赤い羽根共同募金運動がはじまります。  
 共同募金への寄付金は、さまざまな社会課題や地域課題の解決に向け取り組む団体の活動など、誰もが安心して暮らせるまちづくりのため、寄せられた地域内で役立てられているほか、地震や豪雨等による大規模災害時には都道府県域を越えても役立てられ、災害直後から被災地の復旧・復興活動を大きく支える役割を担う「災害ボランティアセンター」の設置や運営など、即時的に助成を行うための資金としても共同募金の一部は活用されています。  
 今年も「じぶんの町を良くするしくみ。」である共同募金運動へ、皆さまのご協力をお願いいたします。

## 北海道での令和元年度共同募金総額について

令和元年度も北海道内外より、みなさまのあたたかい支援の気持ちとたくさんの募金が寄せられました。  
 寄せられた募金は北海道内のさまざまな福祉活動に活用されます。ご協力誠にありがとうございました。

第73回赤い羽根共同募金運動 <運動期間：令和元年10月1日～令和2年3月31日>

令和元年度共同募金総額	746,915,262円 (※平成30年度総額 751,466,694円)
赤い羽根募金 (10/1～3/31)	542,652,388円
歳末たすけあい募金 (12/1～12/31)	204,262,874円

## 令和元年度共同募金助成決定について

令和元年度の共同募金助成について、全道の社会福祉協議会、福祉団体、福祉施設、歳末たすけあい見舞金等の事業を対象に、下記のとおり決定いたしました。

助成内容	助成額
子どもからお年寄りまでの町の福祉活動のために	429,808,768円
災害の備えや被災された世帯への支援のために	24,430,000円
福祉施設や団体、NPO、ボランティアの活動のために	88,948,771円
支援を必要とする人が安心して暮らすために	203,727,723円

2020年デザインが新登場!

## 赤い羽根共同募金 寄付金つきピンバッジ

多くの方に「赤い羽根共同募金」へ関心を持っていただくことを目的として、また気軽に寄付にご協力いただけるしくみとして、赤い羽根をデザインした寄付金つきのオリジナルピンバッジを製作しております。

500円以上の募金協力でピンバッジを1個進呈しており、製作費を除いた全額が赤い羽根共同募金へ寄託されます。右記デザインのほか、道内104市町村において、各地域のご当地キャラクター等をデザインしたオリジナルピンバッジを取り扱っておりますので、お近くの共同募金委員会へお問合せください。

### 2020年赤い羽根ピンバッジ



Art by 白雲とワ  
©Crypton Future Media,INC. www.piapro.net piapro

お問合せ

### 社会福祉法人 北海道共同募金会

〒060-0002 札幌市中央区北2条西7丁目 かでる2・7 4階  
 TEL 011-231-8000/FAX 011-231-8003  
 ホームページ <http://www.akaihane-hokkaido.jp/>

### 赤い羽根共同募金

赤い羽根 北海道 検索

twitter



facebook



## 「しんらい」と「あんじん」をお届けします。

### 北自共の総合自動車共済・自賠償共済

- 1事故1担当者制 1つの事故に対して1人の専任担当者が担当
- 充実のロードサービス 24時間365日対応等級に影響なし
- 安心の事故対応力 事故解決の専門家が素早く対応



自動車共済は北海道社会福祉協議会を応援しています!

☎ 011-721-5233

FAX:011-721-0801

電話の受付時間/平日 9:00~17:15



中小企業と従業員の皆さま、個人事業主さま向けに割安な掛金!

### 北海道自動車共済協同組合

〒065-0030 札幌市東区北30条東1丁目3-2 <http://www.hokujikyoo.jp>



北自共承認 No.19-001

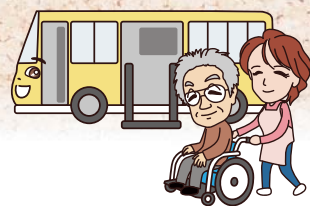

### 一般社団法人北海道こどもホスピスプロジェクト 難病とともにある子ども、きょうだい、 家族を支える施設設立を目指しています

私たち、一般社団法人北海道こどもホスピスプロジェクトは、いのちを脅かす病気（小児がんや重い障がい、難病など）とともに生きる子どもとその家族に寄り添いながら、地域と共に歩み、こどもホスピス設立を目指して活動をしています。

令和元年度に北海道社会福祉総合基金から助成して頂き、今までの活動の幅を広げていくことができる1年となりました。その活動をご紹介します。

#### 夏まつり

令和2年7月末に開催したこども夏まつりでは射的やヨーヨー、くじにスイカ割り、そしてクラウン（道化師）による盛り上げと、人混みに入っていくことがちょっと難しい子ども達も、安全安心に遊ぶことができるよう工夫を凝らし、兄弟とも一緒に思い切り楽しむことができました。



#### 初のバーベキューイベント

初となるBBQイベントも北海道社会福祉総合基金の助成金を活用し、実施することができました。令和2年9月の秋の爽やかな日に、八剣山麓にある別荘をお借りし、沢山の笑顔溢れる1日となりました。こどもたちも自然溢れる環境の中、食べては遊び、と家族の笑顔溢れる時間を過ごすことができました。



北海道日本ハムファイターズの選手の皆様からサプライズで色紙のプレゼントもあり大成功でした。

#### ☆北海道社会福祉総合基金とは☆

昭和48年に民間福祉事業の進展のために設立された北海道社会福祉協議会で管理・運営している基金です。基金の運用益を活用しながら、道内の児童、障がい、高齢者、地域福祉分野に対する様々な福祉活動を行う団体への助成事業を進めています。

#### ★一般社団法人北海道こどもホスピス プロジェクトの概要★

住所：〒060-0063 札幌市中央区南3条西4丁目21-6  
南三西四ビル9階 札幌観光株式会社内  
電話：050-6871-1255 FAX：0166-73-5387  
代表者：佐藤 貴虎  
団体設立：平成29年7月

#### クリスマス会

最後にご紹介するのは、毎年12月に開催しているクリスマス会です。令和元年度のクリスマス会は様々な団体のご協力を得ることができました。特に札幌国際大・増山ゼミの皆様による玉人形「番ねずみのヤカちゃん」は、とっても楽しいお話で、地元の大学生に協力して頂けることをとても嬉しく思いました。



#### おわりに

北海道社会福祉総合基金を活用させていただき、ご紹介したイベントだけではなく、兄弟支援研修など私たちのプロジェクトの認知度を高めていくための活動等も実施することができ、大変実りある1年となりました。

改めてお礼を申し上げますとともに、ご協力頂いた皆さまに感謝申し上げます。

当社では生命保険、損害保険に関するコンサルティング販売を  
モットーにあらゆる、ご相談に応じております。

施設賠償保険

介護保険

傷害保険

労災保険

等の各種保険販売に長年の経験豊富なスタッフがおりますので、  
お気軽にご相談下さい。

(株)森保険ホールディングス 〒060-0008  
札幌市中央区北8条西20丁目2-20 和晃ビル2F TEL011-641-4589 FAX011-613-0604





## 日高町社会福祉協議会の活動を紹介します

北海道内の179市町村には、各市町村に一つずつ社会福祉協議会(略称:社協)があり、地域住民の皆様とともに、福祉のまちづくり活動を行っています。今号では、日高町社協から重点的に取り組んでいる事業について寄稿いただきましたので、ご紹介いたします。

日高町は、北海道の日高振興局北部に位置した町です。平成18年3月1日に、当時互いに接していなかった日高町と門別町の2町が合併して現在の「日高町」となりました。人口は11,700人、65歳以上4,140人、高齢化率35.4%で、稲作、畑作、酪農、馬産、漁業などが主産業の町です。

日高町社会福祉協議会は、高齢者や子供たちも含めた地域に暮らすすべての住民がかげがえのない一人として生活するために、住み慣れた地域の中で助け合える環境づくりを目標にボランティア活動の育成強化を図りつつ町民が安心して暮らせる住みよいまちづくりを目指し、地域住民の参画をいただきながら事業展開しています。

### 具体的事業の紹介

福祉サービス事業の送迎サービス(人工透析患者送迎サービスは日曜日以外・愛生苑デイケア通所者送迎サービス事業は月曜日から金曜日まで)は年間延べ484人の方が利用されています。

配食サービス事業では、門別地域は毎月第3月曜日以外の毎日夕食の提供を行い、日高地域は、土日祝日以外の毎日昼食・夕食を提供しております。特に門別地域の厚賀地区では、地区唯一のスーパーが閉店となることから同地区在住の高齢者にとっては必要なサービスなることが予想されています。

福祉機器貸付事業では、介護保険で福祉機器の貸出を受けられない人(要介護認定手続中の人を含む)や一時的に必要な方へ福祉用具を無料で貸出します。本事業は、日高町民の皆様からご寄贈いただいたものを貸出しております。

また、地域福祉活動事業の権利擁護事業や生活困窮者に対する安心サポート事業なども積極的に取り組み、利

用者の自立に向け援助しております。

さらに令和2年9月4日には、北海道社会福祉協議会と共催で地域で支えるあんしん在宅介護講座を開催し、地域の皆さんが、介護の基本的な知識や技術、介護の工夫を学び、福祉サービスへの理解を深め高齢者とその家族が住み慣れた地域で安心して暮らせる方法を学びました。



### エチケットマスクを寄贈

日高町ボランティア連絡協議会は令和2年4月2日、不織布素材を使用し製作された手作りの咳エチケットマスクを日高町に寄贈しました。マスクの製作枚数は町内のボランティアグループのひまわりが50枚、さくらの会が60枚、ホープの会が50枚、個人参加の富川在住の磯田さんが107枚、合計267枚となりました。



## 日高町社協職員ってどんな人??

日高町社会福祉協議会支所の松本沙織です。平成26年に嘱託職員で採用になり、今年度から正職員として勤務しています。

訪問介護事業所の管理者と赤い羽根共同募金、高齢者事業団の事務を担当し、日高町日高連合自治会の事務も兼務しています。

まだまだ力不足ではありますが、地域の方々のために役にたてるよう頑張りたいと思います。



## 寄付・寄贈のご報告



## 「いいことシップ」寄付の受入を開始!

北海道社会福祉協議会では一般社団法人いいことファームのコンテンツ「いいことシップ」による、寄付の受入を開始いたしました。

これは、不要になった子ども用品(おもちゃ、衣服等)や食器、楽器、家電、家具等をいいこと

ファームが現金化し、その一部が北海道社会福祉協議会で運営する北海道社会福祉総合基金に寄付されるものです。

ぜひ多くの方にこの取り組みをご紹介いただき、福祉の輪を広げていただくよう、ご協力をよろしくお願いいたします。

### 【お問い合わせ・送付先】

### いいことシップ 札幌集荷センター (株式会社 クローバース)

〒005-0004 札幌市南区澄川4条2-4-12 澄川88ビル2F  
TEL 0120-976-329

※お送りいただけない品物もございますので、必ずホームページを確認いただくかお電話にて確認の上、お送りください。 <https://eco-to-ship.jp/>

あなたの気持ちで、子どもたちを支えよう。

いいことシップ 集荷

経済的に困っている子ども達に、  
元気と勇気を!

貧しい子ども達のために不用品の寄付をお願いします。

不用品を段ボールに入れ → 集荷センターへ送るだけ → 子ども達を支える団体へ(北海道社会福祉協議会) 現金の寄付

**送り先の住所はこちら**

〒005-0004 札幌市南区澄川4条2-4-12 澄川88ビル2F  
いいことシップ 札幌集荷センター (株式会社クローバース)  
電話番号 0120-976-329

※送付の際は必ず「北海道社会福祉協議会」の寄付票とご一緒にお送りください。

寄付された不用品は現金としての寄付金に変わり、北海道社会福祉協議会に寄付できます。  
(その他の送付先やその他の集荷センターについては、当社にてご確認ください)

お電話でのお問い合わせは、0120-976-329  
これまでの寄付金額はHPで公開しています。  
不用品寄付で唯一全て公開している団体です。

いいことファーム  
TEL: 011-832-1111  
FAX: 011-832-1112  
E-MAIL: info@goodfirm.org

### 寄付の受入状況 (令和2年3月1日～令和2年8月31日まで)

◎本会への寄付金をいただきました。

たくさんのご支援ありがとうございました。

(敬称略)

日時	寄付者(団体)名	寄付先	寄付内容
令和2年3月～5月	株式会社 日本トリム	北海道社会福祉総合基金	金 170,720円
令和2年3月～8月	一般社団法人 いいことファーム	北海道社会福祉総合基金	金 126,500円
令和2年3月26日	札幌ユネスコ協会	北海道ボランティア・市民活動センター	金 200,000円
令和2年5月1日	ブックオフコーポレーション株式会社	北海道社会福祉総合基金	金 9,937円
令和2年5月15日	日本ハムマーケティング株式会社	北海道社会福祉総合基金	金 9,819円
令和2年6月29日	株式会社和楊徳信	中国等帰国者支援・交流センター	不織布マスク 1,000枚
令和2年7月10日	第一三共株式会社	北海道社会福祉総合基金	金 200,000円

◎本会を通じ、道内の社会福祉施設等へご寄付をいただきました。

(敬称略)

日時	寄付者(団体)名	寄付先	寄付内容
令和2年4月14日	よつ葉乳業株式会社	老人福祉施設210か所	ヨーグルト 15,168個
令和2年4月22日	株式会社ツルハホールディングス、 クラシエホールディングス株式会社	紋別市、13市町村社協	車椅子 50台
令和2年5月7日	山田隆司・榎本良一(チーム山田)	児童養護施設3か所	不織布三層型マスク 1,000枚
令和2年5月28日	びらとり農業協同組合青年部	児童養護施設3か所	カレー 34箱 トマトジュース 33箱
令和2年6月5日	匿名	生活困窮者シェルター	消火器 30本
令和2年6月24日	雪印ビーンスターク株式会社	老人福祉施設430か所	大人用粉ミルク 5,160個
令和2年6月24日	株式会社H&S	老人福祉施設8か所	不織布マスク 30,000枚
令和2年6月24日	よつ葉乳業株式会社	老人福祉施設216か所	ヨーグルト 15,759個

## 授産製品紹介

# きらきら☆マルシェ

北海道社会福祉協議会  
北海道障がい者就労支援センター  
道内の障がいを持った方々が、その人の個性や能力に合わせながら、施設や作業所で、自立生活に向けた作業・訓練の一環として作っている製品をご紹介します。

### 問い合わせ先

TEL 0166-36-6677  
FAX 0166-36-6687  
ホームページ <https://a-koufu.jp>



1

**施設名** 社会福祉法人 旭川光風会  
指定障害福祉サービス事業所  
スリーエフ [旭川市]

**商品名** リーフレタス(左) 150円  
フリルレタス(右) 150円  
(すべて税込/送料別)

スリーエフのレタスは、衛生面と食の安全をモットーに完全密閉型の建物の中で農薬を使わず水耕栽培によって作っています。水耕栽培は、季節・天候の影響を受けず栽培できるため、年間を通して同じ価格で提供することができ、水耕栽培で生産されたレタスは、食べられる部分がたくさんあり、捨てる部分が少ないのが特色です。また、茎の部分が細く適度な柔らかさのため、食感が良く食べやすいと大変好評を得ております。

利用者さんと職員が心を込めて作った自信作ですので、ぜひ一度ご賞味下さい。

5個以上お買い上げの方には、バジルまたはルッコラ等のハーブをプレゼント致します。

(※ハーブの種類は選ぶことができませんのでご了承ください)

また、毎週水曜(不定期に休みあり)には旭川市役所地下売店前でも販売しておりますので、ぜひお立ち寄り下さい。

### 事業所名

社会福祉法人長沼陽風会  
デイセンターようふう [長沼町]

2

### 商品名

- ・ようふうの食ぱん(鶴の焼き印の食ぱん) 1斤 350円
- ・蜂蜜(百花蜜) 400g 1,600円
- ・蜂蜜(シナ) 400g 1,700円  
120g 700円
- ・蜂蜜(アカシア) 400g 2,000円  
120g 1,000円
- ・蜂蜜(クローバー) 400g 1,800円  
120g 800円  
(すべて税込/送料別)

長沼陽風会デイセンターようふうぱん工場は、令和元年10月にオープンしました。

北海道産にこだわったパンを作っており、一番人気の「ようふうの食ぱん」は、道産小麦(ゆめちから)と長沼町産大豆(とよまさり)、当法人で加工している北海道産の蜂蜜(百花蜜)を使用しており、ほんのり甘く弾力のある食パンです。ようふうの食ぱんは、デイセンターようふう(長沼町錦町南1丁目10-2)、長沼町道の駅で販売しており大変好評を頂いております。



百花蜜を使ったほんのり甘い人気の食パン

近年蜂蜜は健康食品として見直されており、お砂糖の代わりに使用する方が多くいらっしゃいますが、当法人では蜂蜜の加工・販売も行っており、百花蜜のほかシナ(菩提樹)、アカシア、クローバーなど複数の商品を揃えています。本法人では、パン工房陽風堂(長沼町栄町1丁目1-1)でも数十種類のパンを作っております。オススメはクリームパンと枝豆チーズ食パン、紅麹ちぎり食パンです。お近くにお越しの際はぜひお立ち寄り下さい。

### 問い合わせ先

・「ようふうの食ぱん」について

TEL/FAX 0123-76-9783 (営業日:火・金曜日)

・「蜂蜜」について

TEL 090-5982-8790 (営業日:平日のみ)

## <ナイスハートネット北海道からお申し込みいただけます>

北海道社会福祉協議会では、北海道が推進する「障がい者就労支援推進計画」に基づき、企業や団体と授産事業所をマッチングさせ、授産事業所等の商品、役務を広く企業や団体の方にご利用頂くためにホームページを開設しています。今回ご紹介した商品も取り扱っており、ホームページ上で仮申し込みができます。(ホームページ上では決済できないため、申し込みを一旦道社協において受け付け、事業所へ発注します。)

ホームページアドレス <http://nice-heart-net.jp/>

ナイスハートネット

検索

クリック

研修の質を高めたい...

業務に関する法令の内容を知りたい...

ミニドラマ  
で見える  
介護職員のための  
不適切ケア防止

第一法規は、  
介護・福祉事業の皆様  
役立つ情報をお届けします。

第一法規  
[お問い合わせ先]  
〒107-8560 東京都港区南青山 2-11-17 TEL.03-3796-5474 FAX.03-3404-2269

商品の詳細、お申込みは  
第一法規  検索

令和2年度

http://www.fukushihoken.co.jp

ふくしの保険

検索

# 全国200万人加入!! 日本国内でのボランティア活動中のケガや賠償責任を補償 ボランティア活動保険



## 保険金額・年間保険料 (1名あたり)

保険金の種類		プラン	基本プラン	天災・地震補償プラン	
ケガの補償	死亡保険金		1,040万円		
	後遺障害保険金		1,040万円(限度額)		
	入院保険金日額		6,500円		
	手術保険金	入院中の手術		65,000円	
		外来の手術		32,500円	
	通院保険金日額		4,000円		
賠償責任の補償	賠償責任保険金 (対人・対物共通)		5億円(限度額)		
年間保険料			350円	500円	

商品パンフレットは  
コチラ



(ふくしの保険  
ホームページ)

団体割引 20%適用済 / 過去の損害率による割増引適用

### <基本プランに加入される方へ>

基本プランでは、地震・噴火・津波が起因する死傷は補償されません。

◆災害ボランティア活動の参加は、「天災・地震補償プラン」への加入をおすすめします。

※被災地でのボランティア活動では、予測できない様々な事態が想定されます。二次被害への備えとしても、あらかじめ「天災・地震補償プラン」に加入いただきますと、より安心してボランティア活動に参加いただけます。

## ボランティア行事用保険 (傷害保険、国内旅行傷害保険特約付傷害保険、賠償責任保険)

地域福祉活動やボランティア活動の一環として行われる各種行事におけるケガや賠償責任を補償!

## 送迎サービス補償 (傷害保険)

送迎・移送サービス中の自動車事故などによるケガを補償!

## 福祉サービス総合補償

(傷害保険、賠償責任保険、約定履行費用保険(オプション))

ヘルパー・ケアマネジャーなどの活動中のケガや賠償責任を補償!

● このご案内は概要を説明したものです。お申込み、パンフレット・詳しい内容のお問い合わせは、あなたの地域の社会福祉協議会へ ●

団体契約者 **社会福祉法人 全国社会福祉協議会**

取扱代理店 **株式会社 福祉保険サービス**

〈引受幹事 保険会社〉 損害保険ジャパン日本興亜株式会社 医療・福祉開発部 第二課  
TEL: 03 (3349) 5137  
受付時間: 平日の9:00~17:00 (土日・祝日、12/31~1/3を除きます。)

〒100-0013 東京都千代田区霞が関3丁目3番2号 新霞が関ビル17F  
TEL: 03 (3581) 4667 FAX: 03 (3581) 4763  
営業時間: 平日の9:30~17:30 (12/29~1/3を除きます。)

損保ジャパン日本興亜は、関係当局の認可等を前提として、2020年4月1日に商号を変更し、「損保ジャパン」になります。

●この保険は、全国社会福祉協議会が損害保険会社と一括して締結する団体契約です。

(SJNK19-12919 2020.2.10 作成)

### 編集後記

厳しい暑さも一段落し、朝晩は過ごしやすい気候になってきました。新型コロナウイルスの終息はまだ見えず、不安な日々が続きますが、秋は「スポーツの秋・読書の秋・芸術の秋」とも言われます。何か新しいことにチャレンジしたいですね。(Y)